臺灣日日新報
本日四頁
編輯兼發行人 佐々木
發行所 臺北市榮町四丁目卅番地 臺灣日日新報社

阿部内閣總辭職 闕下に辭表を捧呈

【東京十四日發同盟至急報】阿部内閣は十四日午前九時十五分よりの臨時閣議で總辭職を決定、首相は閣員の辭表を取纒めて九時四十五分宮中に參内 天皇陛下に拜謁仰付られ闕下に辭表を捧呈した【號外再錄】

湯淺内府に御下問

【東京十四日發同盟至急報】天皇陛下には湯淺内府を御前に召され後繼内閣首班に關して御下問あらせられたので内府は謹んで暫くの御猶豫を乞ひ奉り御前を退下した【號外再錄】

辭職の理由

【東京十四日發同盟】政府は十四日午前十一時五十分總辭職決行後阿部首相談の形式を以て次の如く聲明し總辭職の理由を明かにした

阿部内閣總理大臣談 不肖昨年八月測らずも大命を拜して賤弱の閣員に任じ、閣僚一致協力、事變處理を中心として内外の政務に勵精し來りたるところ、向後既定の方策を具現するに方り或は國務遂行の方法につき意見の單一を期し得ざるものあるやを虞る、乃ち時局重大の場合政務の運行を澁滯せしめ目下進行過程の第一段階に入る事變處理に不利の影響を與へざることを念とし本日闕下に伏して辭表を捧呈し奉りたる次第なり

總辭職決定の閣議

【東京十四日發同盟】阿部内閣總辭職決定の臨時閣議は十四日午前九時十五分より首相官邸に開催、阿部首相以下全閣僚出席、阿部首相より支那新中央政權樹立に依り事變處理は本方策の確立に依り茲に一新段階を劃するに至つたので此際人心を新たにして新段階に對處すべき政府の體制を整備強化するを必要と認め總辭職を決意するに至つた旨を述べて正式に各閣僚の同意を求めた結果各閣僚も首相の決意に異議なく賛同した、依つて首相は全閣僚の辭表を取纒め午前九時四十五分宮中に參内 天皇陛下に拜謁仰付けられ總辭職を決意するに至つた事情を伏奏し闕下に辭表を捧呈し、首相は何分の沙汰あるまで政務を見よとの有難き御言葉を拜し恐懼して御前を退下し首相官邸に待機中の閣議に臨み辭表捧呈の顛末を報告して後前項の如き首相聲明を發表することとし閣議を終了、阿部内閣は組閣以來僅かに四箇月餘にして退陣した

重臣會議

【東京十四日發同盟】天皇陛下より後繼内閣首班の御下問を拜した湯淺内府は謹んで御前を退下し愼重熟慮の結果事態の重大なるに鑑み各方面の意向を聽取して後繼首班の奏請に万全を期するため、十四日午前十時内閣總理大臣前官禮遇者の參集を求めて重臣會議を開催することとなり、近衛文麿公、平沼騏一郎男、岡田啓介氏(若槻禮次郎男は旅行中に就き缺席)は相次いで宮中に參内湯淺内府は各重臣に對して右の旨を通達し各重臣と個別に會談して各方面の情勢を聽取政局擔當の首班者銓衡に關しその意見を徴した

陸軍首腦部會議

【東京十四日發同盟】陸軍では十四日午前十一時本省大臣室において畑陸相、阿南次官、武藤軍務局長外各局長等首腦部參集、阿部内閣總辭職に伴ふ後繼内閣首班の問題に就き重要協議を遂げ同十一時三十分散會した

長官の上京 一船延期

森岡總務長官は十五日上京の豫定であつたが都合により一船延ばし十七日基隆解纜の蓬萊丸で出發する事になつた

後繼内閣組織の大命 米内光政大將に降下

【東京十四日發同盟至急報】後繼内閣首班に關して御下問を拜した湯淺内府は十四日午前十一時より宮中に重臣の參集を求めその意向を聽取した結果、軍事參議官海軍大將米内光政氏を推すことに決意し、同日午後二時二十三分東京驛發列車で松平内大臣秘書官長を興津に派し、同秘書官長は同五時四十七分靜岡着自動車にて坐漁莊を訪問、湯淺内府の意向を傳へ同公の意見を聽取、その結果を電話をもつて内府に報告した、かくて内府は同六時四十分 天皇陛下に拜謁仰付けられ後繼内閣の首班として米内大將を最適任者と認める旨謹んで奉答した、依つて 天皇陛下には百武侍從長を通じて電話をもつて米内大將御召しの御沙汰あらせられ同大將は同七時十五分宮中に參内 天皇陛下に拜謁仰付けられ後繼内閣組織の大命を拜し、暫時の御猶豫を乞ひ奉り八時五分御前を退下した【寫眞は米内海軍大將】

海相官邸に入り組閣工作に着手

【東京十四日發同盟】後繼内閣の大命を拜した米内大將は午後八時五十分宮中を退下後海相官邸に入り直ちに組閣準備に着手、畑陸相、野村外相並に元藏相石渡莊太郎氏に來邸を求めた

【東京十四日發同盟】石渡元藏相は十四日午後八時卅五分海相官邸に入り米内大將と會談した

【東京十四日發同盟】元警視總監小栗一雄氏は十四日午後八時三十五分海相官邸に入つた

【東京十四日發同盟】西岡海軍政務次官は十四日午後八時二十五分海相官邸に入つた

【東京十四日發同盟】元農相櫻内幸雄氏は十四日午後九時四十分組閣本部に入つた

畑陸相參内

【東京十四日發同盟至急報】畑陸相は十四日午後七時五十五分宮中に參内 天皇陛下に拜謁仰付られ同八時二十五分退下、陸相官邸に入つた

【東京十四日發同盟至急報】衆議院議長田子一民氏は午後九時五十五分組閣本部に入つた

【東京十四日發同盟】海相官邸の組閣本部は十五日午前八時より之れを水交社に移すことに決定した

内府、侍從長退出

【東京十四日發同盟】湯淺内府、百武侍從長は十四日午後八時四十分夫々宮中を退出した

外相は有田八郎氏 海相は留任、翰長は石渡氏

【東京十四日發同盟至急報】新内閣の外務大臣には元外相有田八郎氏に決定した△【東京十四日發同盟至急報】吉田海相は留任に決定した△【東京十四日發同盟至急報】内閣書記官長には元藏相石渡莊太郎氏と決定した

米内大將の登場まで 全く政界の意表を衝く

【東京十四日發同盟】阿部内閣は在任四ヶ月餘りで誠にあつけなく退陣してしまつた、舊臘有志代議士の政府不信任運動がきつかけとなつて政局動搖の声が傳はるや、早くも政變必至の見透しをつけた政界各方面は次期政權に付て暗躍を始め、年末から今年初頭にかけて次期政權首班候補者の顔觸れは十指に餘る狀態であつた、特に今次政變の特異性として指摘される点は終始一貫して近衛公が有力候補とされ、軍の推戴を中心として政界、財界を始め國民各層の熱烈なる出馬要請を受けてゐたにも拘らず公自身は絶對に出馬せずとの意を表明し、客觀的な觀測も亦近衛公の不出馬を確認する方向へ漸次向つて行つたことである、これにも拘らず近衛公の出馬を翹望する声が段々後まで止まなかつたのは一に懸つて近衛公の備へる先天的な德望とその聰明な政治的性格が與へる國民一般への魅力からであつたといふべきであらう、この間近衛公は出馬せずとの見透しからその次に來るべきものとして候補者に擬り出た顔觸れは政變の度毎に必ず問題となる懸案宇垣一成氏を始めとして軍事參議官米内海軍大將、陸相畑俊六大將、杉山元大將、平沼騏一郎男、荒木貞夫大將、小磯國昭大將、本庄繁大將、池田成彬氏、木戸幸一侯、南朝鮮總督の諸氏であつた、そして次期政權の顔觸れは去る六日吉田海相が阿部首相と會見して海軍側の意向として議會解散反對を進言し内閣投出しの見透しが確實視されるに及んで愈よ大きく政局前面へクローズアップされて來た、かうした空氣に對して陸軍當局は海軍側とも歩調を合せて近衛公推戴の一本槍で突き進むことに

部内の意見 を取纒め、省、部局合會議、軍事參議官會議などの重要會議を經た上で

一、現下の内外情勢は眞に擧國一致の強力内閣をもつて對處する以外にこれを打開する道はない

一、このためには後繼内閣首班者として近衛公の出馬を促すことが最も妥當である

一、陸軍は萬余を期して近衛公の出馬を要請すると陸軍の總意を決しこの意向を明かにするために巷間種々傳へられてゐる大將候補者に對しては極力これを否定する態度をとつたのであつた

同時に次期政權に對する陸軍の要望として次の四原則が陸軍首腦部から重臣方面へ通達されたとも云はれてゐる、それは

一、宇垣大將の出馬は認めず

一、戰時經濟政策を弱化せしめるが如き意見を持つ者は絶對反對

一、現役軍人の出馬には反對

一、政黨内閣の出現反對

宇垣大將、池田成彬、畑、杉山兩大將、各政黨總裁などの候補者に對しては難色を示してゐることを周知せしめた、次期首班の推薦に絶大な政治力を持つ

陸軍の意向 としてこの事實は強く鐵衞方面に影響を及ぼすものと觀測され、結局斯うした情勢から客觀的には何等根據のない荒木大將の出馬說が飛出すに至つたのであつた、しかし主流は依然として近衛公擁出し於群小候補の中に在つて太い線となつて描き出され、五、六日頃から十日前後にかけての狀勢の近衛邸は陸軍首腦部を始め有名無名の政客の往來頻繁を極め、同公出馬は殆ゆる角度から猛烈に行はれた、これに對して近衛公自身は依然として拒否の態度を持續しその理由として公は

一、現下の情勢からすれば財政經濟政策の徹底的な強行が急務である、然し自分は財政經濟方面の知識に乏しく此の時局を乘切る自信が無いのを押して重責に當るのは良心が之を許さぬ

一、此の意味から次期首班にはこの方面の指導經綸に豐かな人物を當らしめるが至當である

と主張力說した、かうした近衛公の心境から云つて公自身は大命内閣首班に池田成彬氏を押してゐたとも云はれてゐるが斯る明確な近衛公のメッセージにも拘はらず陸軍側は依然として

近衛公出馬 工作を策して先づ十一日には武藤軍務局長、十三日樞密院本會議における畑陸相の近衛公に對する出馬要請、十四日阿南次官の公訪問等陸軍の執拗なる出馬要請にも拘らず公は遂に腰を上げず、ここにおいて湯淺内府は近衛公が飽くまで出馬を肯ぜざる場合の大命首班候補に必死の努力を傾注し、米内海軍大將を始め松平宮相秘書官長に旨を含めて西園寺公の意を徴せしめ、かくて老公の同意を得て十四日午後七時半米内大將を奏請したのである、同大將に大命が降下するまでは全く外から窺知する事を得ない程隱密裡に運ばれたのであつた、即ち陸軍の一切の候補者は排除しての近衛公一本槍にも拘らず近衛公が固辭して受けざることを見極めた湯淺内府はこの情勢から察して從來兩面の噂に上つた人物を以つてしては到底

情勢を收拾 し得ざるものと決斷し松平秘書官長をして十三日に同公を訪問せしめ老公にこの情勢を詳細に報告した上更らに十四日には近衛、平沼、岡田の三重臣を個別的に招いで愼重なる懇談を行ひ、茲に全く突如として米内海軍大將を後繼者として奏薦することに決し政界の意表を衝いて颯爽たる米内内閣の登場を見るに至つたのである

米内大將謹話

【東京十四日發同盟】組閣の大命を拜した米内大將は十四日午後十一時組閣本部の海相官邸に於て大命拜受に就いて左の如く語つた

不肖圖らずも御召しに依り參内 天皇陛下に拜謁仰付られ組閣の大命を拜しました、依つて暫時の御猶豫を乞ひ奉り退下しました

陸軍も支持 新任陸相は三長官會議で人選

【東京十四日發同盟】米内大將は十四日午後十時海相官邸に畑陸相の來訪を求め大命を拜したる旨を述べて組閣に對する陸軍の協力を要望、新陸相の推薦を懇請、十時四十分會見を終つた

【東京十四日發同盟】陸軍では十四日午後八時陸相官邸に畑陸相、阿南次官、武藤軍務局長外首腦部參集、米内大將の組閣に對する態度に就て協議の結果米内大將支持を決定、後任陸相に就ては十五日陸軍三長官會議を開いて人選することとなつた

產業界

【東京十四日發同盟】米内内閣の出現に對して產業界では「少くとも危險感を與へない」と云ふ点に於て極めて好感を持つて迎へてゐる、問題はその組閣に當つて如何なる經濟相を入閣せしめるかが問題であるが、人間としての米内大將の性格並にその背後の力から押してその政策よりも穩健であらうと云ふ点が買はれてをり、この際政黨と協力して對外問題の處理並に銃後處理政略に向つて新内閣と協力すべしとする意向が大勢を示してゐる、而して米内内閣に對する財界の希望等を綜合すると

一、前内閣に依つて失墜してゐた「政治に對する威信」を取戻すことが先決問題である

一、物價問題、物資問題等の國内經濟統制に就ては責任を以て善處すること

一、對外問題特に貿易政策に就ては十分民間と業者の意見を尊重してその運行を圓滑ならしめること

農村團體

【東京十四日發同盟】後繼内閣組閣の大命が米内海軍大將に降下したに對し農村團體方面の意向は大體左の如く好感を以て迎へてゐる

即ち米内大將は林、近衛、平沼の三内閣に列し豐富な經驗を有し、その常識的性格より時局擔當者として適任である、現下國策遂行の目標が事變處理に存かれ國際情勢又複雜多端なので海軍部内より首班が得られたことには十分好感と共に信頼を寄せらる、問題は内政運行殊に財政經濟政策如何であるが戰時食糧生產部門を擔當する農村の重要性を十分認識し強力且つ斷定性ある政策を確立實行し食糧增產擴張の爲め緊要なる生產資材の確保に万全を期すべきである

號外發行

十四日第一號外「阿部内閣總辭職」第二號外「畑大將を奏薦に決定」第三號外「米内大將に大命降下」を發行、臺北、基隆、新竹の各市讀者に配布した

天無口

阿部内閣は、凡て豫定通り十四日を以て總辭職した。成立したのが昨年の八月三十日であつたから在職正に四ヶ月と十八日間である▲幾つかの黑星の中に、汪新政權援助の根本方針を決定したのだけが白星といふ事だらうが、これとて後日になつて見ねば白かブチか若くは黑か判つたものではない▲阿部内閣の總辭職するに至つた理由に對する首相談の内容を見ると"或は國務遂行の方法につき意見の單一を期し得ざるものあるやを虞る"とあり閣内の意見不一致に帰因してゐるかの感を與へてゐる▲近衛公も缺けるところはキチンと觀てゐるやうで"一時の人氣や門閥などで情勢と調和して行けるものでない"と喝破してゐる。最善を盡すべき人の言葉かどうか知らぬが、更に角近衛公らしい聰明さが伺見える▲我財界や經濟界、產業界等の一部では、夫々の立場から新内閣への希望を述べてゐるが何れも望む所は"強力内閣の出現"である。この点では一億國民も勿論一致して同じ希望を持つに違ひない。こんなに緊の眼の樣に内閣が變り通しでは事變處理の上から不都合だし國民も助かつたものではない▲事變の處理は、内政問題と不可分であるといふ軍部の主張は、その通りである。だから支那事變の處理と並行して國内問題――即ち諸物資並に其の價格統制等一般の眼前に迫つてゐる各般の内政諸問題をも一緒に解決し處理して行ける内閣で無くてはならない▲今度は國民は傍觀ではなく、自らの立場からそれを要望し希求してゐる點へである。

新内閣を歡迎

北支軍

【北京十四日發同盟】阿部内閣の總辭職に引續き米内海軍大將に組閣の大命が降下したに對し北支軍當局としては未だ何等意見を發表しないが

一、新内閣の支那事變に對する見解並びに政策は我國の國策として強力且つ全面的に施行さるべく來るべき新中央政權に對してもその方針に從つてこれを支持援助すべきこと

一、就中北支においてはその防共色彩に鑑み今後更に擴大強化さるべき對中共政策に對して十分なる認識を持つべきこと

等を極めて熾烈に翹望しつつあり又支那側當局としても同樣北支の現事態を的確に認識すべきを希望し來るべき新内閣に對して至大の期待をかけてゐる

金融界

【東京十四日發同盟】米内内閣の出現に對して金融界としては豫想外の感をもつて迎へてゐる、爲に米内大將の性格と常識に信賴して全般的に歡迎の意を表明してゐる、卽ち米内大將はその圓滿な性格と常識を有する點より見て經濟諸政策の推進が誤られぬとしても官僚的獨善を排除して業界の和氣を招くやう

日ソ漁業暫定協定 國内手續は全く終了

【東京十四日發同盟】日ソ漁業暫定協定は十三日の樞密院本會議で右に關する批准案が可決され暫定協定承認に關する國内手續が完了したので外務情報部では十三日夜次の如く發表した

客年十二月三十一日モスクワにおいて東郷大使が政府の承認を條件として署名した日ソ漁業條約の效力延長に關する議定書に關しては政府は客年匆々これが承認方に關する國内手續を進行中のところ、十二日右手續を完了したので同日東郷大使をして「ソ」聯邦政府に右議定書を承認せる旨通告せしめた、依つて本件議定書は茲に完全なる效力を發生することとなつた、右議定書の内容左の通りである

議定書

(前略)日本國ソヴエット社會主義共和國聯邦間漁業條約の有效期間は一九三九年十二月二十一日滿了するに依り又一九三九年十二月二十一日前に新條約締結せられざるべきに依り左の通り協定せり

第一條 一九二八年一月二十三日署名せられたる日本國ソヴエット社會主義共和國聯邦間漁業條約及び一切の附屬文書は一九四〇年十二月三十一日に至るまで效力を保持すべし

第二條 本議定書は日本國及びソヴエット社會主義共和國聯邦の政府間に目下交渉中にして一九四〇年中に締結せらるべき新條約に依り代らるべきものとす

青島埠頭の軍事的制限緩和 青島陸海軍當局發表

【青島十三日發同盟】青島陸海軍當局共同發表 軍はこの際諸般の情勢を考慮し青島内港埠頭及び同上空に對する軍事的制限を更に緩和することに決したり

日ソ通商交渉 會談續行さる

【モスクワ十三日發同盟】日ソ通商交渉は去る十日第一次會談が行はれ日本側より通商協定案文を提示し日本側の意向を詳細說明したが東郷駐ソ大使及び宮川總領事は十二日午後四時より約一時間半に亘り外國貿易人民委員部においてミコヤン外國貿易人民委員及びカガノビッチ外國貿易人民委員部次長と第二次會談を續行した、席上ミコヤン人民委員より通商協定に對するソ聯側の對案を提示し、一方東郷大使より二、三意見の開陳あり、ソ聯側の對案に對しては日本側において更に愼重研究を重ねることを約して會見を終つた、第三次會談は本省より訓令到着後續行される筈である

木戸侯平沼男訪問

【東京十四日發同盟】木戸幸一侯は十四日午前九時荻外大久保の私邸に平沼騏一郎男を訪問懇談した

勅選決定

【東京十四日發同盟】十四日の樞密院本會議で詮衡中の勅選二名を左の如く決定發令した

從三位勳一等 宮城長五郎 從四位勳三等 [illegible]

貴族院令第一條第四號に依り貴族院議員に任す(各通)

東京製代表車
國際號自轉車

第一回配本 火野葦平集 中本配下目
★堂々六一〇頁 全一冊收載内容
土と兵隊 花と兵隊 麥と兵隊 海南島記 東莞行 煙草と兵隊
糞尿譚 河童 妹 (以下書き下ろし新原稿) 盲宋公館 怪談 或る手紙
好機を逸すな
新
潑剌たる内容 驚異的な廉價
賣れる 賣れる 飛ぶやうに賣れる 品切れ又品切れ 增刷また增刷で 印刷所も製本所も悲鳴をあげる壯觀 まつたく物凄い賣行だ!
新春の人氣をすつかり浚つた新全集 男も女も 老も若きも これだけは讀まねば恥だ 新時代の國民的大全集!
次回配本 石坂洋次郎集 堂々六二〇頁
一時の躊躇は永久の悔!! 今すぐ書店へ!!
【豫約規定】全廿七卷豫約者のみにお頒ちいたします。讀者のお求めに應じません。四六判、八ポイント活字二段組每卷平均約五百頁。上質紙カヴァー附申込金壹圓(最後の卷買に充當)每月每一冊壹圓五十錢。送料市內六錢、內地十四錢。御申込は全國書店又は直接本社に限ります。
皇紀二千六百年の出版界に君臨する新全集
日本文學全集
★ 東京市芝區新橋七丁目 振替東京八四〇二 改造社

激流 (74)

久生十蘭 作
伊勢良夫 畫

四人の客（二）

樹叢の向ふにある別荘の表門の方で、自動車の警笛の音が聞えた。滅多にないことなので、冬彦は おや、と思つて聴き耳を立てた。

久米は、もう一時間も前に出て行つてしまつたし、今頃自分のところへ訪ねて來る人などの心當りはなかつた。

（ひよつとすると、響子夫人かも知れない！）

さう思つた途端ドキツと胸が躍つた。

日常がきちんとした區切りの中に嵌まつてゐて、殆ど羽目をはづしたり氣紛れな行動をしたりする夫人ではなかつたし、用事があれば電話ですむのだから、前觸れもなく唐突にやつて來るとも思はれないが、明後日の夜、歸りがけの玄關で夫人が、二三日中に、ちよつとあなたを驚かすことが、あるけれどよとソツと耳元で囁いたことを思ひ出した。

今まで氣がつかなかつたが、それが、今日の前觸れだつたのかも知れない。

どんな用事で、などといふ疑問を起す暇はなかつた。低落した精神と孤獨の感情の中にたつた一人で沈み込み、うらうらにうらぶれ切つてゐた冬彦にとつて、思ひがけないこの訪問はまるで救援の天使がやつて來てくれたやうなものだつた。

これは、偶然などといふことではない。眼に見えぬ深いところで自分と夫人とが、お互ひの運命を愛し合ふ感情といつたやうなもので結ばれてゐて、夫人が自分の窮状を察して、それを慰めてくれるために飛んで來てくれたやうに思はれ、喩へやうもない愉悦の情が湧き起つてきた。

冬彦は、門の方へ駆け出したい氣持を抑へながら、籐椅子の中にぢつとうづくまつてゐた。

端麗な形容の中にひき締められた響子夫人の姿が、若生の間の小徑を傳ひながら、一歩一歩こちらへ近づいて來てゐる。

（……いまちやうど曲角の楓葉樹の茂みの傍を歩いてゐる。…ほら、もう生垣の傍まで來た…）

かうして眼を閉ぢてゐると、夫人の一歩一歩の歩みが、はつきりと網膜に映つてくる。

淑やかな足どりや衣ずれの音までが、眼で見るよりはつきりとわかり、駆け出して行つて迎ひを嗤らすより、待遠しい辛さにヂツと耐へてゐる方が、今の自分の感情にいかにもピツタリするやうに思はれた。

「もうすぐ……あと、三十秒…」

母家と離家の西洋館を區切る佛蘭西門のあたりで、もうそろそろ夫人の足音が聞えかける はずだつた。

門の向ふで、快活な女性の笑ひ声が聞え、小徑の玉砂利を踏む三四人の足音がこちらへ近づいて來る。

「誰か連れがあるんだな」

ちよつと驚き、同時に、何とも言へぬ物足りなさを感じた。

冬彦は、籐椅子から立ち上ると硝子屋根の傍まで行つて小徑の方を眺めて見た。

夫人の邸で二度ほど顔を合せたことのある、舞踊家だといふ由良子を先頭にして、異裝りな姉の明子と、一昨日始めて逢つたばかりの眞波といふ美しい娘が、三人でこちらへやつて來る。

背伸びをして佛蘭西門の方を見たが、夫人の姿は見當らなかつた。

何か裏切られたやうな侘しい思ひが胸に迫つた。それにしても…「何をしにあんな連中がやつて來たんだらう？」

眞波の顔が見えるのは嬉しかつたが、あとの二人はいかにも思ひがけなくていささか途方に暮れる氣持だつた。

由良子が引き留けられて、硝子の顔を出した。

「つんぼ！あんなに警笛を鳴らしたのに聞えなかつたわけはないでせう？出迎へぐらゐに來るものよ、あなた」

一科一學一情一報一

動物は肺炎で死ぬ

野生動物の死因は、一般に考へられるやうに、戰闘や老衰、或は餓死等ではなく、大部分、急性肺炎に罹れるものである

大英博物館は公開

大英博物館ではその教育的價値と休養上の効果を重大視し、可能なる限り、戰時中も引續き休館せぬことに決定した

豆知識一束

氣球は氣象の觀測をする目的で一七八四年に使用された

×

中世紀には馬の眼の内側に發見された寶蹟が藥用にされた

×

コンゴ河と支流は八千哩以上も航行出來る

×

イギリス國王ヂヨージ一世は英語が話せなかつた

×

支那の「北京の時報」といふのは千四百年前に初めて發刊され、世界最古の印刷された新聞である

鯉の瀧登りは嘘

本當はヤマメとマス

我國には昔から「鯉の瀧のぼり」といふ言葉がある。それを描いた繪も數多いが、實際に鯉は瀧のぼりをするか、鮎や鮒が河を溯つてゐるうちに二、三尺位の障礙物を飛びこえることは誰も知つてゐるし、池の鯉なども、人の知る通りよく跳躍する性質をもつてゐるから、一尺や二尺位の落ち水の程度なら跳ねて越すかも知れぬが、瀧をのぼるほど勇敢でないことは確かだ

しかし、ヤマメとマスは本當に瀧をのぼる、深山の溪流に釣糸をたれる北海道あたりの人たちはこれを見るのを樂しみの一つにしてゐる位である。これは跳ねるのではなく、下流から泳いで來た勢ひで、一氣に瀧の水の中を登り切るので、實に壯觀を極め、見たところ徐やかに泳いでゐるのだが、これは落下する水の速さと、魚の泳ぐ速さの差であるから、實際にはおどろくべきスピードを出してゐることがわかる

大體ヤマメは身長の二十五倍位マスは五倍位までの瀧ならのぼり切るやうである、斷崖から垂直に落ちる本物の瀧の中をスーツとのぼつて行くその姿には何物にも怒れぬ勇者の面影がある、事實鮭い瀧をのぼるには十數回乃至二十回も努力することがあるのだ、したがつて鯉の鮭のやうな瀧へ昇るでなく、これは眼前にみられる事實である

雜誌紹介

▲東洋（一月號）西北共産政府の樹立（村田孜郎）據情期支那民族資本（工藤幸助）支那民衆の動向（松本鎗吉）東亞大陸に於ける日本の文化事業（米内山庸夫）羅南峰（八幡關太郎）寄湖戰（〇・五〇東京市麹町區内幸町二ノ一東洋協會）

▲愛育（一月號）凧と獨樂の話（柚木卯馬）辰の話（中山太郎）世相批判（東むめを）童話むじな（神戸雄一）（〇・五〇東京市城市區西岡町一番ノ五愛育會）

▲セルパン（二月號）二千六百年の認識（三枝博音）世界はソヴエットをかく批判す（木下半治）日本經濟的點（稲田信二）戰時下のフランス化（ウエルズ）ショオを繞る戰爭目的論（小島精一）戰時下の世界文著「イギリスはどこまで持ちこたへるか」等兩戰（〇・二〇東京市麹町區三番町一第一書房）

ラヂオ

朝

【七・一〇】朝の挨拶、ラヂオ體操

【七・二〇】朝の修養（東京）我が國體と敬神思想（一）文學博士山本信哉

【七・五〇】朝の音樂（レコード）管絃樂―ハンガリア狂詩曲第二番（リスト作曲、ミユーラー編曲）伯林フイルハーモニー管絃樂團

【八・〇〇】ニュース

【八・一〇】最近世界外交史講座（第二十三講）（臺北）世界大戰前に於ける極東問題（十四）庄司万太郎

【九・四五】母の講座（臺北）幼兒の言はせ方…熊谷綾子

【一〇・一五】家庭料理講座（臺北）…のつくり方

（臺南のみ）臺南第二高等女學校教諭…とき案

【一一・〇〇】肉豚取引相場（臺北）日用品小賣相場、農業紹介事項（各局）

晝

【一一・二〇】臨時官廳ニュース

【一一・五九】正午の時報（東京）公示事項告知事項（各局）

【〇・一〇】慰問娯樂時間（レコード）物語「母」（轡田岩雄原作、室町東之助脚色）山路ふみ子、葉山くみ子、葉山正雄、久保田英子、竹田玉子、…

【〇・四〇】ニュース

【一・〇〇】國語普及講座（初等科第二十九講）（臺北）永樂公學校小森京已

【一・四〇】ラヂオ體操

【三・〇〇】ニュース

【三・二〇】經濟市況ニュース

【四・二〇】大相撲實況（五日目）（東京兩國國技館より中繼）（但定時放送には中斷）

【五・二〇】ニュース

【五・五五】コドモのニュース（臺北）老松公學校六年…

【六・〇〇】子供の時間（秋田）ラヂオ・スケツチ（コドモのテキスト二〇頁）雪國のこどもたち…秋田縣…小學校兒童、指揮…

【六・二〇】子供の新聞（東京）

【六・二五】講演（臺北）帝國の南進政策と臺灣の使命…

【六・五五】カレント・トピツクス（東京）

夜

【七・〇〇】子供の時間（臺中のみ）童話「貰つた正月」…

【七・〇〇】子供の時間（臺南のみ）童話…野口博士…

【七・二〇】ニュース

【七・三〇】國民歌謡（東京）

【七・四〇】講演（東京）通商條約問題をめぐる日米經濟の將來…山田文雄

【八・〇〇】經濟講話（東京）「秋菜の栽培」（上）…

【八・二〇】ラヂオ時局讀本（東京）私達の戰時生活（上）

【八・四〇】落語（東京）初夢…桂文治

【九・〇〇】府縣めぐり（宮崎）日向路…

【九・三九】九・四〇時報（東京）

【九・四一】ニュース解説（臺北）

【一〇・〇〇】經濟市況ニュース

【一〇・二〇】臨時ニュース、公示事項告知事項、翌日の放送番組發表（各局）

【一一・〇五】英語ニュース

【一一・二〇】北京語ニュース

【一一・三五】廣東語ニュース

【一一・五〇】馬來語ニュース

純國産 日東紅茶 NITTOH BLACK TEA
台灣全島一手販賣元 辻利茶舗

東京 阿野金庫 ANOSEI TOKYO
絶對安全保管は この金庫に限る
台北 長谷川商行

臺北時計眼鏡商工組合

●必ず一家に一臺● 政府補助 パインミシン
臺北表町 水木ミシン部

▲梧桐丸太販賣廣告
一、直徑五吋以上十二吋迄五萬才アリ
其他漁業用浮木多數アリ
御必要ノ向ハ至急御照會ヲ乞フ
北斗郡二林街 二林振業株式會社

齒科 青木齒科醫院
榮町三丁目台銀裏通（派出所前） 電話六七九五番

台灣肛門病院
台北市表町二ノ一〇 電話二八八六番 院長 田村稲城

清酒 白鶴

台北 近藤商會 台南

原料香水 大リデナル香水
よいかほりの永く保つ！
世界の名香
三十八種を調合して出來たオリヂナル香水です、濃度と云ひ高尚典雅な薫りと云ひ到底普通香水の比ではありません
定價 小 .63 中 1.26 大 2.52
本舗 東京市日本橋區水天宮前 株式會社安藤井筒堂

口より入り病を防ぎ精神を爽快にする！
衛生口錠 カオール
口中殺菌劑
病氣豫防に！ 健康保護に！
カオールの三大効用！
一、病菌を驅逐する
口中殺菌劑は口より侵入する諸種の病菌を驅逐して諸病を豫防する
二、健康を保持する
健胃劑は胃を健全にし消化をよくし、强壯劑と相俟つて肉體の强健を計る
三、潑剌たる心身を生む
興奮劑は各機能の活動力を旺んにし、清涼劑は口中の惡臭を去り精神を爽快にする
製劑顧問 ドクトル 松尾 道

定價と容量

袋入	（十錠）	百錢
同	（二十錠）	二百五十錢
携帯用防濕罐入	（廿五錠）	三百錢
ポケツト容器付	（三十錠）	三百錢
御勾玉形容器付	（五十錠）	五百錢
瓢形容器付	（五十錠）	五百錢
天金石容器付	（五十錠）	五百錢
保險容器付	（五十錠）	五百錢
徳用罐入	（五十錠）	八百錢
同	（一円）	二千二百錢

本舗 東京市日本橋區水天宮前 株式會社安藤井筒堂藥品部

KAOL AROMATIC CACHOUS THROAT EASE AND BREATH PERFUME INVALUABLE TO SINGERS AND SPEAKERS

急性淋疾に 慢性淋疾に アルバジル錠

無自覺の危險
ズルフオンアミド劑に對する責任なき説明と應用は却つて慢性患者を激増せしめる…

ズルフオンアミド劑が淋疾治療に對し、如何に世界的な稱讃を博してゐるとは言つても、二―三日の内服で完治するが如き感を患者に懐かせることは實に危險である。即ち化學療法劑の效果を誇示し、最も納得し易き局所症狀の消退のみを强調することは、心理的に不當な安心を與へ恰も短期治癒の如く誤信せしめ易い。
アルバジルは内服後早きは翌日に於て自覺症狀の消退を見るが、敢て之を主張しないのは、自覺症狀の消退は必ずしも淋菌の消滅を證明するものではないと言ふ學理と實驗を尊重し、正しき化學療法を確立せんが爲めである。若し、ズルフオンアミド劑の效果を誤信して、この時治療を中斷するならば、再發に惱み、且つ淋菌の抗藥物性を助成し、治療を困難ならしめるが故に、化學療法劑を正しく認識し、其の應用を過たざる樣銘記せねばならぬ。

國産最初の高分子化學療法劑として、アルバジルに對する諸權威者の實驗が、愼重且つ嚴正に行はれた結果、化學療法應用上に於ける作用機轉と治療經過に對する指針が左記の如く確立されるに至つた。

二個のズルフオンアミドを有する高分子製劑たるアルバジルにして、既に左の如き經過を辿るもので之を凌駕する治癒率は絶無と稱せらる。淋疾に對するズルフオンアミドの發見が世界的な驚異と稱せらる・事に變りはないがその眞の作用を正視し徹底的療法を期することが、最も緊要な所以であることを高唱して止まない

治療效果の信頼すべき標準は諸權威者に依て斯くの如く樹立された

三日間の内服にて―
一回二錠食後に服用し、一日六錠宛を三日服用せしめる方法を、一衝擊療法と稱せられる。アルバジルの内服により一衝擊療法的に淋菌陰性となるものは三〇―五〇％なりと稱せらる。

六日間の内服にて―
第一回の衝擊療法に於て、淋菌が陰性とならざるものは引續き第二回の衝擊を行ふことにより五〇―七〇％の治癒成績を收め得ることが發表されてゐる。

九日間の内服にて―
頑固なる淋疾には屢々數回の衝擊療法を反覆するが、第三回目の衝擊は第二回目を終了後、三―五日を休藥して續行する。本療法期に於ては七〇―九〇％の治癒率が報告されてゐる。頑餘の確症も衝擊療法の延長、服用法の變換等により成功せる治驗が報告せられつゝある。

☆適應症
急性、慢性淋疾・中耳炎・扁桃腺炎・丹毒・齒齦炎・齒槽膿瘍・膀胱炎・産褥熱 其の他…化膿性諸疾患等

ALBASIL

内地定價 二十錠入…四円 百錠入…拾七円 藥店にあり品切時は本舗へ御注文

發賣元 株式會社 山之内藥品商會 大阪市東區高麗橋五 東京市日本橋區小舟町二 海外支店 奉天・北京・廣東

ALB44

その日の永田町
さばくした首相官邸
臨終閣議四十分

【東京十四日發同盟】阿部内閣辭表提出の十四日朝來強い風が身に染みる寒氣の中に全國民の鋭い眼を集める總理官邸は何代目かの主を送る守衞連の手で念入りに掃き清められ内閣の運命と睨み合つてゐるこの永田町台一帶には新聞班の寫眞や集る自動車で物々しいが來るべきところへ來た一種さばさばした安らかさが隱しやうも無く午前八時四十五分最後の閣議へ一番乘りした阿部首相の落着き拂つた足どりにもはつきり象徴されてゐた、官邸の主と云はれる梅田守衞と今日も總理の車に同乘して來た護衞の杉山さんが「私達には良い親父だつたんだが」としんみり語つてゐるところへ二番目登場は鐵相となつて僅か一ヶ月間の永田町宗匠である「ほほう大勢集つてゐるなあ」と例の如く戯談に笑ひ飛ばした後に野村外務、金光厚務、青木大藏と感慨深げな顔が次々に續いて破れた首相官邸の永井遞相、秋田拓相は寄せ付けず畑陸相が悠然たる風貌で登場、新勅選の味如何、稍うつ向き加減で表情を隱す宮城法相を最後として九時過ぎ臨終閣議が始まつた、この間四十分、やがてブロックに最後の身仕舞を正した阿部さんが二階から現はれた辭表捧呈の參内である、足早やに出て來たが顔には人なつこい微笑を一杯浮かべ途中で立止つて親切に寫眞班の前に立ち傍らの光行秘書官の手の煙草包を持つ手が振へてゐた、斯くて「ビック一一一五號」は默する阿部さんと辭表の煙草包を乘せて宮中へ、同時に好國務で遠藤書記官長より「御寫像の如く只今總理は閣員の辭表を取纏め辭表捧呈のため參内しました」と發表十時四十分方率終了した

政局は慌しく動いて行く

大内山
巨星の往來繁し
湯淺内府内閣誕生の惱みを惱む

【東京十四日發同盟】事變處理の宮を一枚岩にした阿部内閣も遂に志を立てずして挂冠し政局の焦點は一轉して湯淺内府に集中した、この日湯淺内府は何日ものやうに謹嚴な面持も一入深く午前八時四十三分内大臣府に出仕した、續くして午前九時四十五分に阿部總理が參内陛下に辭表を奉呈して御前を退下し別間で内府に會見し十時二十五分首相が退出すると内府は重大時局を克服すべき新内閣の首班者を求むべく元老總理岡田啓介大將を招き宮中の奧深く西一の間で岡田さんと膝を交へて懇談した、十一時五十分岡田大將の退出後平沼男が登場、平沼さんは事變完遂の困難さを身を以て體驗した人だ、誰かこの非常時を克服するか平沼さんの内府に推したその責任者は誰だらうか、午後零時五十分平沼さんが退出すると内府は晝食を摂ると間もなく正午に參内した元首相と矢繼早に會見した、きのふまでは第一の後繼者に推されたがとうとう振り切つてしまつた近衞公相、けふは重臣として内府の相談役に廻り重要の役を勤める、かうして暖かな冬の日を浴びた大内山に巨星の往來繁く重臣を乘せた自動車の玉砂利を軋る音に

劍道大會
敎職員並に兒童

臺北州敎育會主催第一回州下敎職員並に兒童劍道大會は十四日午前九時より台北市武德殿に於て開催された職員並に小公學校高等科部はいづれもA、B兩組に分れてリーグ戰、高等科部は敗退戰で熱火の花を散す熱戰が演ぜられ午後四時終了職員並に高等科には優勝カップが授與された、優勝團左の通り

▲敎職員の部 臺北市公學校A團 ▲兒童高等科の部 臺北市末廣高等小學校、同上尋常科の部 臺北市岡小學校

笠井拓務參與官
急遽歸京

來台中の笠井拓務參與官は內閣總辭職と決定したので急遽歸京する事となり視察の豫定を取止め十四日午後飛行機にて歸北、同夜これも一月繰上げられた山岳聯合…友會の魚文に於ける歡迎會に臨み十五日朝台北より空路歸京する事となつた、從て十六日夜の公會堂に於ける市民講演會も自然取止めとなつた

新公園の廣場に集ふ
銃後青年の意氣高し
第一回 臺北市聯合青年團査閲

皇紀二千六百年の新春を飾る台北州の第一回台北市聯合青年團査閲は冬とは思へぬ絶好の快晴に惠まれて既報の通り十四日午後零時半より舉行された、先づ市役所應接室に於て古屋副團長以下幹部會合の上査閲官廣谷內務部長、幹事長德永敎育課長以下に對して狀況報告をなし貴賓の査閲をうけてそれより新公園廣場の受閲に移つたが木原團長以下關係官民多數臨席、市內男女青年團二千名集合し團旗國旗揭揚、東天遙拜、默祷、木原團長の令旨奉讀、宣誓朗唱あつて愈々受閲に入つた、最初各團選手四名宛の四十名頁目で國旗十一本の目標に女子の五十名頁目…一杯の提燈出發があつたがいづれも豫定通りの好成績であつた、次で敬禮、停止、學科諮問、體操、州歌合唱と順次行はれ堂々分列行進が展開されて廣谷査閲官の講評あり續いて表彰式、團旗降納、万歳三唱あつて同四時、滯りなく全部の行事を終つたが非常時局下銃後青年の意氣を示した、終了後全員パンドを先頭に堂々と榮町通を行進して公會堂に赴き市聯合青年團の青年大會が開催された、支部派遣國防、海軍武官府指揮官以下關係各部長への感謝狀の贈呈、市聯合青年團の信顯彰及び表彰狀の授與式あつて訓示、祝辭答辭に式を閉ぢ團員の餘興が引き續き行はれて和氣藹々たるものがあつた

▲州聯合青年團の表彰者 優良青年團(大稻埕女子、西門青年團)、青年團功勞者(大稻埕青年)

▲市聯合青年團の表彰者 功勞者(西門相談役池上政吉、大稻埕指導員井島玄一、日新町同宮谷正之助、宮前町同張選明) 五年以上在籍指導員(西門戸田重雄、川端町島貫…) 優良團員(築町佐々木辰一、萬華吳德承) 五年以上在籍團員(川端町九月嶋外十八名)

(寫眞は公會堂の臺北市青年大會)

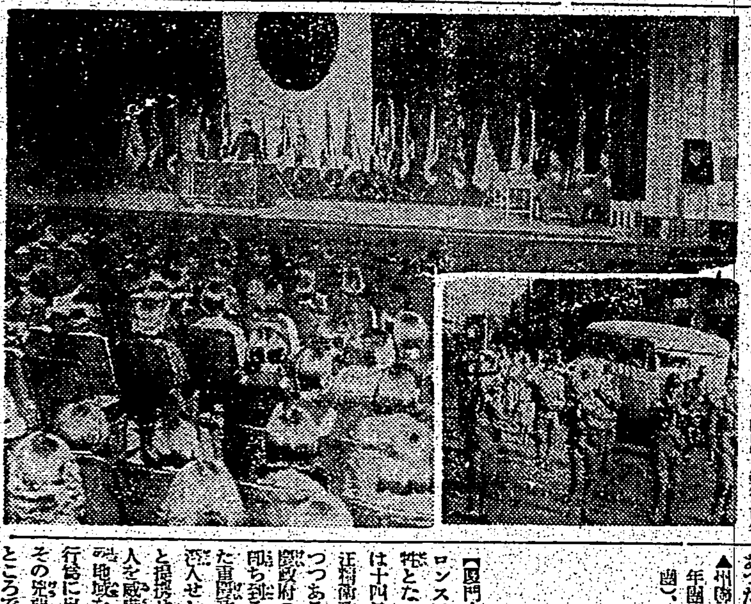

七星山頂に敬祝杭
本社企畫部主催の 奉祝登山

本社企畫部主催の皇紀二千六百年奉祝記念大衆同登山は十四日(日)七星山へ決行されたが登山日和に惠まれ麗かしい陽光を浴びて午前八時半台北驛に集合のハイカーは老幼男女併せて四百五十餘名の多數で一同草山行九時出發新北投に向ひそれより徒歩で桃花乱れ咲く十八分部落を經て正午近く竹子湖に到着同所にてバス利用の參加者五十名と合流晝食の後零時三十五分山頂要路に擔はれた大山頂に向つて登山頂での高峰七星山頂では長さ六尺五寸、幅五寸の新しき檜に「祝紀元二千六百年奉祝登山」と墨色も鮮かに書かれた標柱を南面に建立、本社伊藤企畫部長に依つて宮城遙拜、神宮遙拜、皇軍武運長久の祈願を嚴かに行ひ萬歳を三唱して下山、草山天籟に終つて谷河山所屋敷の設許で材木店別莊に設備されたおしるこ接待所に集ひ美味なおしるこに舌鼓を打つた又取ハイカーの子供達には本社より特に玩具の土産を提供し一同大喜びで暮色迫る午後四時十分同所で自由解散をなし大衆同登山、行程六キロ半を踏破文字通り體位向上の意義ある一日を終了した

七星山頂に於ける本社企畫部建立の皇紀二千六百年奉祝の杭と草山でのおしるこ接待

慰問・茶會
白衣の勇士に茶道
勝手違ひに微苦笑續出

茶道裏千家淡交會台北支部では十四日午前九時から台北市公會堂松ノ間に白衣の勇士數十名を初釜、初釜の會へ招待した、美しく茶飾つた門下生八十餘名の令孃が眞心籠めて接待につとめ、白衣の勇士の中には勝手がわからぬものもあつて微笑ましい場面も出したが、勇士たちはこれも言はれぬ我が古來の茶道趣味を思ふ存分に味はひ午ごろの變つた慰問の集ひを終へた(寫眞はお茶に招かれた白衣の勇士)

悟道軒圓玉

【東京十四日發同盟】講談界の老大家悟道軒円玉事浪上勝三郎は老齢のため十三日午後八時半草の自宅で逝去した、享年七十五

溝呂木七段

【東京十四日發同盟】將棋八段溝呂木光治七段は心臓病の爲め十三日午後十時半日本橋の自宅で急逝した享年五十一

第二回州下 排球大會

第二回州下排球大會は十四日午前九時半より北一女屋外コートにて開催されたが絶好の日和に惠まれ參加十六組が五コートに分れて榮ある王座を目指し熱戰を展開、結局左の四チームが各優勝今回の覇權を獲得した、閉會午後五時

▲男子一般部 黒潮團 ▲男子中等部 北工團 ▲女子部A組 常盤團 ▲女子部B組 北一女

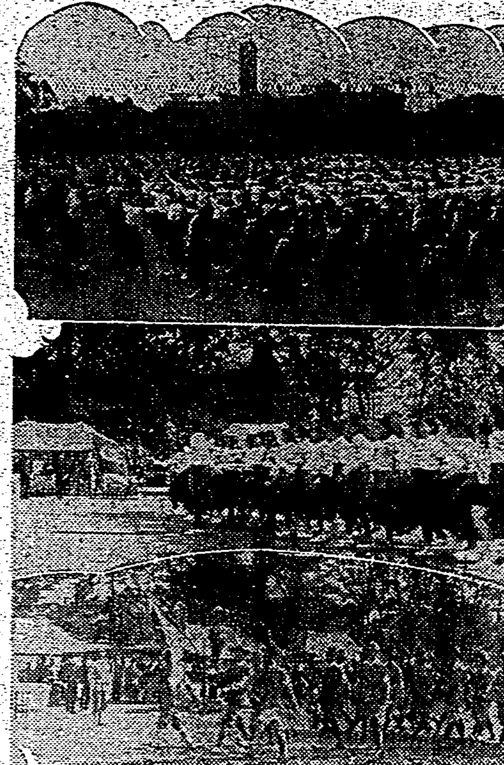

若人の意氣更に高し

(上より)見事な體操、女青の分列行進、團旗を先頭の青年團

高松宮殿下より厚生資金を下賜
(羅東)陳純精氏の光榮

【東京十四日發同盟】高松宮殿下には故有栖川宮の御遺志を奉げさせられ御獎學、農山漁村の振興御奬勵の御思召を以て御徳澤に依り十四日學藝獎勵金並に厚生資金より表彰助成等の合計下賜の御沙汰あらせられたが台灣からは左記が厚生資金より地方振興で表彰される

臺北州羅東郡羅東街十八番 陳純精

聖人山の敵潰亂
○○地區への進出は今明日中

【漢口十三日發同盟】當陽通城間陸水流域に侵入せる敵中央軍、四川軍聯合部隊は數個師を攻撃中の我が佐野、寺平、鷲津、松嶋各部隊は十二日當陽西南方二十四軒聖人山の陣地に據る敵を中央突破し十二日朝來西南方に敗敵を急追しつゝあり一方十一日崇陽南方に於いて陸水を渡河せる武岩、栗原、龜川各部隊は十二日朱聖人山の敵陣地を左側背より急襲潰亂せしめ所在の敵を猛追しつゝ崇北、湖南省境に向つて突進してゐるが更に竹原、池田、前崎、中川、満初各部隊は十一日來大沙坪西南地區を陸水河岸沿ひに敵を猛追しつゝあり我軍の○○地區への進出は今明日中と見られてゐる

散々な張發奎軍
敵第四戰區は再起不能

【廣東十三日發同盟】長江以南香港東治下に亡命して來た第四戰區長官張發奎の談によれば今次廣東方面作戰における日本軍の攻撃によつて受つた敵第四戰區の損害は驚くべく、兵器と指揮官以下の各部隊損害も甚大であるといふ、我軍の猛烈的打擊を受け殆ど再編成不能に陷りまた他の各師も將兵半數に達してゐるが更に日本軍が翁源に進入の際、敵軍需基地全部を押收したので敵第四戰區は兵員不足、軍需品缺乏のため張發奎軍は永久的損失を受け加ふるに蔣の重慶よりの補給は第四戰區に對し軍を遅らせてゐると

中道で仆れた人々
新秩序完成の日に瞑目せん

【廈門十四日發本社支局特電】コロンスに潜入せる抗日テロ團の狙撃の的となつた親日家中國人黃巖朋氏は十四日遂に死去したが、これは汪精衞政權の基礎着々鞏固となりつゝある現狀に對する焦り行く重慶政府の悪足掻きの證左である、同時に到る處多發擊事件に喘ぐ汪精衞の政府は一方に時局を自在に援助せんとする同政府具眼の中國人を威嚇殺傷せんがため租界の特殊地域を利して手段を選ばぬテロ行爲に出てしめてゐるに外ならずその悪辣振りは天人共に倶に許さざるところである、然し乍ら更生新中國はこの如き卑劣な陰謀者に依つて打ち建てられつゝあり東亞新秩序完成の日こそ眞に初めて不幸中途で仆れた人々の瞑目する日であらう、同今後も斯かるテロ行爲は益々重慶政府の窮乏が加はる程その猖獗振りを發揮するものと觀られ現地當局はその警戒を期してゐる

黃氏遂に逝く
遺骸は華僑倶樂部へ

【廈門十四日發本社支局特電】八日コロンス共同租界に於て抗日テロ團に襲はれた黃巖朋氏は經過良好であつたが昨十三日夕刻より悪化し十四日午前十時五十分遂に永眠、該病院に於て逝去した、遺骸はコロンス華僑倶樂部に移され市政府、華僑公會、鼓浪嶼協會等より準備委員會を選任組織した

四日目勝負
東京大相撲春場所

【東京十四日發同盟】大相撲四日目勝負

山陽山(渡込み)双見山
鹿島川(吊出し)八幡錦
立田野(寄出し)駒奥錦
錦華山(突出し)晋門
三舩浪(押切り)照國
備州山(打棄り)加古川
増位山(打棄り)笠田山
香稜山(突出し)菱師山
若浪(掬投げ)國光
武ノ里(吊出し)國光
白露(寄出し)布引
琴奥ノ里(猫だくり)綾谷
清美川(吊出し)十三錦

中入後

佐渡ケ島(吊出し)小島川
愛岩(叩込み)二段川
若川(寄切り)鯱ノ里
名寄岩(足取り)鯱ノ錦
幹東山(寄倒し)鯱ノ里
男女ノ川(不戰勝)出羽ノ花
一渡(打棄り)巴潟
相模川(鶴折り)五ツ嶋
富士ケ嶽(吊出し)四海波
九ケ錦(吊出し)綾若

春場所大相撲
五日目取組

【東京十四日發同盟】大相撲春場所五日目取組左の通り

國(吊出し)鹿島洋
笠置山(掬洛し)新樂山
肥州山(寄切り)播甲
五ツ島(掬洛し)佐賀ノ花
玉ノ海(寄切り)大邱山
金湊(引落し)綾昇
名寄岩(下手投)松ノ里
安藝ノ海(寄切り)磐石
羽黒山(寄付し)能王山
前田山(吊出し)鶴ケ嶺
双葉山(吊出し)出羽湊
男女川(勝出し)旭川

打出し六時二十分

(立田野 若瀬川)(雷光 國登)
(山錦 鹿嶋山)(白山 茶師)(増位山 照錦)
(若錦 八嶋浪)(香山 富田浪)(双見山 武ノ里)
(三段錦 十三錦)(布引 錦華山)(綾昇 奥主)
(加古川 錦谷)
中入後
(小島川 清美川)(佐渡ケ島 若湊)(四海波 二段川)
(一錦 若浪)(九ケ里 五ツ錦)(大和錦 名寄山)
(小松山 幹東山)(出羽ノ花 長者川)(愛岩 鯱ノ里)
(富士ケ嶽 笠置岩)(佐賀ノ花 出羽ノ花)(鶴ケ嶺 帝國)

日本火災
資本金 壹千萬圓
積立金 壹千八百餘萬圓
本社 東京・日本橋

●鮮魚水産株式會社(鮮魚)監査役…
●株式會社(本店移轉)…新竹州桃園郡桃園街…
●蘭陽旅客株式會社(變更)…
●臺灣運輸商事株式會社(解散)…昭和十四年十二月…
●新竹木材工業株式會社(變更)…
●合資會社福春木店(變更)…
商業登記廣告 臺北地方法院羅東出張所 新竹地方法院…

[illegible]

東寶 春場所十三日初日 大相撲日報 毎日自十五日間
土俵の熱戰迅雷速報 十五日間
ナイトショウ 午後十時より特殊映畫興行
東寶國際館

專賣特許 豐年グルー(國產)
(國策的重要資材にして、洋松脂ニカワ、カゼイシの代用品なり)
合板專用(第壹號・第貳號)特にベニヤ合板用として製出したもの
下駄用(第壹號・第參號)塗料、無汚染下駄貼用として特に製出せるもの
家具、木工用(第壹號・第貳號)一指物、刳物、製函、其他一般木工用
速凝(第參號・第四號)各種家具、木工用速凝ニカワ代用
サイズ料(第五號)製紙サイジング用松脂代用にして王子製紙工場外各製紙會社にて御使用品
擬麻用(第九號)耐水性に富み仕上硬く擬麻布の仕上用として(カゼイン澱粉等に比し遙かに優る)
農用展着劑(第五〇號)農用カゼイン石灰代用として製出せるもの
其他「紙製品加工用」「漆下用」「アート紙用」等あり
(見本說明書進呈)
製造發賣元 臺北市京町壹ノ參七 株式會社桑田商店代理部 電話七七參四番
製菓用オブラート(見本進呈)
昭和オブラート臺灣代理店 株式會社桑田商店代理部 電話七七參四番

代理店 日本郵船 …
大阪商船 臺灣出帆 基隆出帆
東亞海運 基隆出帆
日本郵船 基隆出帆
辰馬汽船 出帆
大連汽船 基隆出帆

定期航空

△內臺定期航空(上り便)筑波號は十四日午前七時二十分臺北發乘客は佐野光次郎(…)山田喜久榮(同)月形貞次郎(株式業)有村良一(會社員)外一名
△內臺定期航空(下り便)筑波號は十四日午後五時十〇分臺北着、乘客は副島良雄(會社員)岩野昇太郎(…)久保寺友助(會社員)

けふの天氣

△臺北地方 東の疾風雲あり一時雨
△北部地方 北東の疾風雲後雨
△昨日の氣溫 最高 二一・三度(午後三時) 最低 一三・九度(午前八時)(臺北測候所發表)

刑妻岩枝儀養療中の處郷里に於て病氣不叶相致し十三日正午生前死去致候間御厚誼を拜謝し茲に代へ謹告仕候
…
夫 芥川吉郎
松本史雄
山田闡一
末盛彦一
居川榮世

夫從七位勳七等江崎正隆儀永々病氣療養中之處藥石效無ク十四日午前十時五十分死去致候間此段謹告仕候
…
喪主 江崎マサ
親戚 松永哲夫
齋藤德次
松田定明
中細瀧吉
香山俊藏
兼久佳太郎雄
友人代表

吉例 東西大歌舞伎
嵐璃德 市川右團次 大一座
總員八十余名
御目見得狂言
第一 壽式三番叟 一幕
第二 忠節女夫松 二場
第三 大楠公櫻井驛 一幕
第四 心中天網島 一場
第五 壇浦兜軍記 一場
當ル一月十五日 毎日午后四時 榮座 電話貳壹五五番

花嫁競爭
新興キネマ
問題の
校庭より結婚へ一つの絆に結ばれた三人の女性、三様の淚と愛に秘められた花嫁衣裳の美しさ
全女性の胸を衝く大船の豪華メロドラマ
桑野通子 三浦光子 木暮實千代 夏川大二郎 細川俊夫 他女優動員
十五日封切 同時 夕燒富士 殺陣狀
タイゲキ

巨匠ジュリアン・デュヴィヴィエ監督の 二大名画
新版 にんじん ロベエル・リナン少年主演
新版 商船テナシティ アルベール・プレジャン マリー・グローリイ主演
15日・16日・17日 三日間 稅共40セン 大世界

齒痛頭痛にはガオガンに限る

冷凍機 ヒカル工業所 臺北市西門町壹丁目

明るい名刺 精美堂 本町二丁目

NEWあきれたぼういず フォックス社超特作 櫻食堂 榮町

料理 竹巴 珍魚

二千六百年記念に 高砂族は全部改名
もう正月から實行

台東廳理蕃課では二千六百年の永久的記念事業として山地平地の高砂族の姓名を全部內地式に改正する計畫を有してゐたが右につき廳理蕃課係長は語る

正月匆々ぼつ〳〵改正を斷行してゐる廳下四万の高砂族を一氣呵成に全部を行ふと言ふ譯には行かぬので直接社會生活に不便を感ずる教養ある者とか先覺者及び新しく出生した者からどし〳〵改正する樣にしてゐるがこの時局柄特に經費や勞力を使はず然も永久に彼らを皇民化せしめる觀念の上から言つても最上の策と考へてゐる非常手段や取扱ひの上に事務繁瑣の折柄甚だ頭痛を感じてゐるがこれは致し方あるまい今更らパパヘイとかチムダライとかといふ姓名を名乘る時代でもあるまい

川村知事巡視

【臺東電話】臺東三郡下初度巡視のため川村知事一行は十三日に宜蘭方面を了へて十四日臺東郡に來り午前九時五十分興業會社臺東工場、臺東神社、郡役所及び三廳分室を巡視して午後二時五十分臺東を出發し同夜新港泊、十五日午前十六日新港發北の途

石井事務官初巡視

【臺南電話】石井知事は十三日午前九時半宣誓、屛野地方、古川教育、岸總務部長、津田地方係長等を帶同、新化、曾文、北門三郡下視察の途に就いた、午前九時五十五分新化郡役所着、接見、概況報告を聽取ののち新化公學校に於ける街庄吏員全職員の團體訓練を視察、曾文神社に正式參拜をなし同十一時五十五分曾文郡役所着、接見、概況報告を聽取、途中明糖本社にて晝食、午後二時二十五分同所發、北門神社に正式參拜、同三時北門郡役所着、接見、概況報告聽取、それより七股鹽田を視察、同四時二十分專賣局北門出張所七股分室に到り職員を接見、河越台南支局長、石田分室主任より鹽田工事の概要に付き說明あり、屋上より南日本鹽業、台灣製鹽會社の事業地を展望して歸南午後九時二十分官邸着、初巡視第一日目を終へたが十六日より三日間に亘り曾文、新營を中心とした一市六郡下の初巡視をなす事になつてゐる、尙初巡視に於ける概況報告の際、古川新化郡守より移轉問題をも含めて郡廳舍の增築工事(二万四千円)新化新市道路の鋪裝、新化玉井道路の橋梁改修、新化林貯水池の新設(灌漑面積二千甲工費百二十万円)寺廟整理に伴ふ新化神社の御造營等諸懸案につき、柳原曾文郡守より台南曾文間の里程を短縮する麻豆西港道路の鋪裝につき太田北門郡守より港灣築道の實現方につき夫々陳情する處あつた

新化愛婦交禮會

【臺南州】愛國婦人會新化支部の昭和十五年度總會並に新年交禮會は九日午前十時半より新化公會堂に會員八十餘名出席古川會長臨席の下に開催された、先づ古川會長の挨拶、支部幹事の會務、會計報告あり次いで古川郡守より時局下に於ける婦人の責任に就いての講演あつて後餘興に移つたが數百名な婦人揃ひで各番組に喝采を博し最後にピンポン競合を行つて和氣藹々裡に解散した

斗六蔬菜品評會

【斗六電話】斗六郡教育會館に斗六郡農業傳習所共同主任官郡下各小公學校並に斗六郡下の部落村革新會員を會員とする蔬菜品評會を來る二十一日午前九時より斗六記念公館に於て開催し二十二日午前十時より郡會議室に於て褒狀授與式を擧行すると

痴情から刃傷

八日午後十一時頃、臺南州新化郡玉井庄玉井の水益飲食店で痴情關係に依る刃傷沙汰があつた、加害者は臺南州曾文郡麻豆街生れで現在水益飲食店に被傭中の陳燕禎(二八)で被害者は本籍彰化郡和美庄玉井三二六陳鱗(四四)であるが原因は一人の女を繞つての爭ひからしく陳燕禎は同店の臺所にあつた刃渡り八寸餘の刺身庖丁を以て頭部の左耳後に一撃を加へ大腿部及び左後臂部に長さ三寸深さ二寸の重傷を負はせたが陳鱗は氣丈にもその庖刀をもぎ取り陳燕禎の右第十肋骨と第十一肋骨の間に深さ一寸長さ二寸の負傷をさせ卒倒、直ちに兩名共最寄病院に擔ぎ込み應急手當を加へたが陳鱗は瀕死の重傷で遂に九日午前四時死亡した急報に接し新營檢察局から辻司法主任が出張檢證をなした上目下佐藤玉井分室主任が原因その他に就いて嚴重取調べ中である

小泉博士高雄視察

【高雄電話】慶應義塾大學塾長小泉信三博士は十三日午前九時二十五分着列車にて臺南より來高、高雄三田會の人々に出迎へられ若要旅館にて少憩の後屛東に赴き午後三時高雄中學校にて同校生徒のため講話をなし、午後六時半よりは料亭江之島に於ける高雄、屛東三田會聯合歡迎會に臨み十四日は午前中高雄市內を見物午後十二時四十五分の列車にて臺南に向つた

タツキリの砂金開發に 新竹州下青年も加勢
各郡で勢揃ひに猛訓練

【新竹電話】全國民の待望と全世界の視聽を集めてゐる東台灣タツキリ溪の四十億圓流砂金は中央政府の調査に依り既に試掘工事の着手となり同地警官はこの工事の一端に勞力奉仕をなしてゐるが、新竹州ではこの機會に乘じ州下有爲の青年を動員して欣然之に參加、これが道路開鑿工事に勞働奉仕を行はしめることとなり目下州教育課に於て具體案を練つてゐるが之が實現に先立ち州下青年團練を左の如く行ふこととなつた

十二日竹東郡(於竹東公學校)十五日竹南郡(於竹南公學校)十六日大湖郡(於大湖公學校)十七日苗栗郡(於苗栗一公)十八日桃園郡(於桃園一公)十九日中壢郡(於中壢二公)

銃後を護る 感心な老人
不自由な身で獻金

蘇澳郡南方澳一番地木村倉十(六七)は昨年長男正昭君の應召以來眼病を病ひ、本職の製網業も意の如くならず蘇澳郡軍事後援會より扶助を受けつつあるが昨年末に至り日頃手馴れの七五三飾を作りこれを賣り上げた利益金十円を蘇澳郡役所に持參、國防獻金したが不自由な身のかかる行爲は蘇澳郡の生んだ銃後美談として賞讚の的となつてゐる

田端副社長來中

【台中電話】田端台日副社長は十四日午後二時彰化から彰化を經て來中、台中台中營業所を視察、引續き知事官邸に與田知事を訪問、千代酒屋に投宿したが十五日北上り急行で歸北の豫定

壯丁團查閱延期

新化郡壯丁團查閱は都合に依り來る二月十日午前十時から八卦山グランドにて擧行することに變更した

高雄の春競馬 第五日目成績

【高雄電話】高雄競馬第五日は十三日午前十時半開始、最初より穴の續出で觀衆も熱狂、高雄競馬も五日を迎へて愈よ最高潮に達した即ち一回拂戻千六百、配當十三円八十錢をトップに四回は大穴で、特に三回は特記一円もつき觀衆熱狂を生み、盛況裡に午後六時終了、尙成績左の通り

△抽籤新馬千六百米 1ショリン(橋本)2分5秒2、2ホーザン(佐野)配當十三円八十錢、複1三円六十錢2二円三十錢

△新古呼內馬千六百米 1サンダ1(古川)1分58秒、2ハナスズ(岸)配當二千円、複1五円六十錢2二円九十錢

△抽籤古馬千六百米 1ケイカン(河合)1分53秒、2サナエ(日野)3エアロプレーン(中村)配當二千円、特記一円、複1四円八十錢2六円八十錢3二円五十錢

△騎手速歩二千四百米 1ミスチユウク(外園)6分44秒3、2キクトリ(矢野)3ヒゴタバ(三原)配當五円六十錢、複1二円七十錢2六円三十錢3四円四十錢

△抽籤古馬千六百米 1カクマル(岸)1分55秒3、2タツクモ(枝田)3カツトヨ(橋本)配當二円七十錢、複1二円三十錢2四円八十錢3十円六十錢

△騎手速歩二千四百米 1サカエコマ(鈴木)6分49秒4、2ヒメカオル(外園)3ロビング(伊達)配當二円六十錢、複1二円三十錢2二円七十錢3二円六十錢

△新古呼內馬千六百米 1ニウシユン(又村)1分55秒3、2カミカゼ(竹下)配當二円四十錢、複1二円八十錢2二円五十錢

△新古呼內馬千六百米 1ダイセンショウ(霜田)1分55秒、2マルマサ(牧田)配當四円八十錢、複1二円八十錢2二円四十錢

△新古呼乙馬千六百米 1ブルピーター(安永)1分52秒2、2トビクシ(中出)配當二円二十錢、複1二円二十錢2二円八十錢

△新古呼乙馬千六百米 1クマモト(坂田)1分53秒3、2アイコク(安永)配當二円四十錢、複1二円四十錢2四円三十錢

△新古呼甲馬千八百米 1キヨカツ(古川)2分8秒1、2オーギク(阪田)配當一円九十錢、複1二円七十錢2二円八十錢

△新古呼甲馬千八百米 1センシベス(日野)2分7秒、2エリザヨウ(岡部)配當二円三十錢、複1二円三十錢2二円十錢

單式 一万七千七百十八票 複式 四万四千四百九十九票 計 六万二千二百十七票

高雄州新豫算
けふから州會を開く

昭和十五年度高雄州歲入歲出豫算(單位円)は左の通り

△歲入	
△經常部	
第一款 州稅	三、七三五、二六〇
第一項 所得稅附加稅	四九九、八六三
第二項 地租附加稅	一、一六七、〇三一
第三項 營業稅附加稅	五八六、九四五
第四項 家屋稅附加稅	二八〇、二一〇
第五項 鑛業稅附加稅	三二三
第六項 特別營業稅	一一〇、一五一
第七項 雜種稅	一、二八〇、七六五
第二款 財產收入	三〇、二六九
第一項 不動產收入	三〇、二二九
第二項 動產收入	四〇
第三款 使用料及手數料	二八〇、〇二四
第一項 使用料	一六二、一〇一
第二項 手數料	一一七、九二三
第四款 分賦金	一〇四、〇〇〇
第一項 郡役所分賦金	一〇四、〇〇〇
第五款 雜收入	一〇四、八六五
內 市收入	一〇四、三五五
內 郡收入	[illegible]
第一項 雜收入	一〇四、八六五
內 市收入	一〇四、三五五
內 郡收入	[illegible]
歲入經常部計	四、二五四、三七五
內 市收入	一、四〇〇、〇〇〇
內 郡收入	[illegible]
△臨時部	
第一款 繰越金	二六八、八六三
內 市收入	二五九、六三三
內 郡收入	九、二三〇
第一項 前年度繰越金	二六八、八六三
內 市收入	二五九、六三三
內 郡收入	九、二三〇
第二款 國庫補助金	二、一二二、一六一
內 市收入	二、一〇八、〇六一
內 郡收入	一四、一〇〇
第一項 教育費補助金	二三三、九二九
第二項 衛生費補助金	五九、八六六
第三項 社會事業費補助金	二、〇〇〇
第四項 勸業費補助金	二五二、七五三
內 市收入	二五〇、六五三
內 郡收入	二、一〇〇
第五項 土木費補助金	八〇七、二六〇
第六項 社會教育費補助金	三四、〇〇〇
第七項 ○○費補助金	一四、九六八
第八項 軍事援護費補助金	一、〇〇〇
第三款 寄附金	一三七、三二〇
第一項 土木費寄附金	一〇五、二一〇
第二項 衛生費寄附金	一〇、〇〇〇
第三項 河川工事費寄附金	二二、一〇〇
第四款 河川工事費負擔金收入	三二七、八六〇
第一項 河川工事費負擔金	三二七、八六〇
第五款 州債金	二、三三〇、〇〇〇
第一項 州債金	二、三三〇、〇〇〇
歲入臨時部計	二、二五〇、七五四
內 市收入	二、二三六、四七三
內 郡收入	一六、二八一
歲入合計	六、五九五、〇九九
內 市收入	六、四八一、九七五
內 郡收入	一一六、一二四
△歲出	
△經常部	
第一款 神社費	二、七九六
第一項 神社費	二、七九六
第二款 會議費	五、〇三三
第一項 州會議費	二、九七四
第二項 州參事會費	一、〇五八
第三款 廳費	二〇七、一〇四
第一項 事務費	一四八、八〇一
第二項 俸給及諸給	一八、四〇六
第三項 旅費	三〇、五〇四
第四項 修繕費	二、六八七
第五項 公費	八〇〇
第四款 郡役所費	九九、四四九
第一項 事務費	三二、三三一
第二項 俸給及諸給	五七、五七六
第三項 旅費	一五、六五二
第四項 修繕費	二九、〇〇〇
第五款 土木費	一〇六、八八五
第一項 道路及橋梁費	四六、〇九〇
第二項 治水堤防費	九、九三一
第三項 測量	二、八五〇
第六款 教育費	二〇九、六八八
第一項 小學校費	一、六三三、三二六
第二項 中學校費	五三、一四一
第三項 高等女學校費	五五、八六九
第四項 實業學校費	四四、八二六
第五項 學事諸費	一四、一四九
第六項 社會教育費	二九、七四四
第七項 國庫納金	一八、七三三
第七款 衛生及病院費	一三、二七四
第一項 公醫費	一〇、四四八
第二項 傳染病豫防費	一七、〇四五
第三項 マラリヤ防遏費	四四、九四四
第四項 癩豫防費	一、二三八
第五項 婦人病院費	五、六〇四
第六項 結核豫防費	二、四四一
第七項 衛生諸費	三〇、五〇三
第八款 勸業費	四四五、九三五
第一項 農事試驗場費	五七、四九九
第二項 林業試驗場費	一三、五五〇
第三項 畜產試驗場費	四二、七八〇
第四項 水產試驗場費	四八、九六五
第五項 商工獎勵費	五二、九九九
第六項 移民指導獎勵費	三、五七八
第七項 勸業諸費	二六八、六〇二
第九款 水利事業費	一六、一一七
第一項 水利事業費	一六、一一七
第十款 地方改良費	一七、九二一
第一項 地方改良費	六、二七五
第二項 市街庄吏員養成所費	一一、六四六
第十一款 社會事業費	八、九六八
第一項 救助費	二、〇四〇
第二項 方面委員費	六、八八八
第十二款 史蹟名勝天然紀念物保存費	四〇〇
第一項 史蹟名勝天然紀念物保存費	四〇〇
第十三款 財產費	一七、九九九
第一項 維持費	六、八七四
第二項 管理費	一一、一二五
第十四款 諸稅及負擔	一〇、五三八
第一項 屠場管理費	二九、八七一
第二項 交付金	一八、三三七
第十五款 州稅取扱費	一九六、八二九
第一項 徵收費	一八五、〇二六
第二項 交付金	一一、八〇三
第三項 諸稅滯納處分費	四〇〇
第四項 雜費	一二四
第十六款 諸支出金	八二、〇六六
內 市負擔	八二、五五三
第一項 給與金	六六、四七〇
內 市負擔	六六、〇二〇
第二項 恩給分擔金	一、五六二
第三項 諸支出金	一三、九六六
內 市負擔	一三、九六一
第十七款 ○○費	五六、五五三
第一項 ○○費	五六、五五三
第十八款 選擧費	一、五二〇
第一項 州會議員選擧費	一、五二〇
第十九款 豫備費	三六、〇〇〇
內 市負擔	一三四、〇〇〇
第一項 豫備費	三六、〇〇〇
內 市負擔	一三四、〇〇〇
歲出經常部計	三、四五五、四八〇
內 市負擔	三、三二三、三六八
內 郡負擔	一〇一、一〇四
△臨時部	
第一款 營繕土木費	五八八、〇六八
第一項 營繕費	一三三、七八〇
第二項 道路橋梁費	三六二、六〇〇
第三項 河川工事費	四一、〇〇〇
第四項 災害復舊費	四八、六〇〇
第五項 測量調查費	四、〇二〇
第二款 郡役所營繕費	一四、九〇〇
第一項 郡役所營繕費	一四、九〇〇
第三款 衛生費	四、一九二
第一項 マラリヤ防遏施設費	四、一九二
第四款 勸業費	三二三、三三六
第一項 勸業諸費	三二三、三三六
第五款 記念公園造營費	四、三〇八
第一項 壽山記念公園造營費	四、三〇八
第六款 寄附	二三三、〇〇〇
第一項 道路工事寄附	二三三、〇〇〇
第七款 補助	四二七、六六八
第一項 街庄役場補助	八、四九二
第二項 教育補助	一七、〇〇六
第三項 衛生補助	一七九、七三三
第四項 勸業補助	五七、三三一
第五項 社會事業補助	九、七五五
第六項 土木補助	一五六、六六八
第七項 ○○補助	六〇〇
第八項 在鄉軍人會補助	二、八〇〇
第九項 自治協會補助	三、八〇〇
第十項 國立公園協會補助	一、〇〇〇
第十一項 紀元二千六百年奉祝記念事業補助	一、〇〇〇
第八款 河川工事費負擔金	四六一、九五三
第一項 河川工事費負擔金	四六一、九五三
第九款 河川工事費負擔金取扱費	八、九九五
第一項 徵收費	五、〇五二
第二項 交付金	三、九四三
第十款 河川工事費納付金	八四、四四一
第一項 河川工事費納付金	八四、四四一
第十一款 河川工事費納付金取扱費	三、三三八
第一項 徵收費	一、五五八
第二項 交付金	一、八〇〇
第十二款 國民精神總動員費	一〇、九九一
第一項 國民精神總動員費	七、八六一
第二項 臨時情報部費	三、一三〇
第十三款 繰入金	一〇、一二七
第一項 特別會計繰入金	一〇、一二七
第十四款 (略)	五、〇〇〇
第一項 (略)	五、〇〇〇
第十五款 軍事援護費	一四、一二七
第一項 軍事援護相談所費	二、七二七
第二項 軍事援護指導費	一一、四〇〇
第十六款 試驗費	一、五一四
第一項 試驗費	一、五一四
第十七款 施設資源調查費	二、三五〇
第一項 施設資源調查費	二、三五〇
第十八款 州債費	一八二、六一九
第一項 州債費	一八二、六一九
歲出臨時部計	三、〇八〇、六一九
內 市負擔	三、〇六五、七〇九
內 郡負擔	一四、九一〇
歲出合計	六、五三五、〇九九
內 市負擔	六、四八八、〇九五
內 郡負擔	一一六、〇一四

彰化郷軍武術會

彰化郷軍分會の十四年度第二回武術會は十九日午前九時から射擊場にて開催されるが射擊終了後引續き小公學校で柔劍術の試合を行ふと

萬なかだち
求職 一件一回 壹圓貳拾錢
其他 一回 壹圓七拾錢
匿名 倍額

室ボーイ 募集廿五才迄 臺東ホテル 收入高ク內地人不問 公會堂食堂

藥劑師 二名採用內地人の若い方に限る 臺北兒玉町三ノ三 南門藥局

店員採用 經驗の有無を不問 臺北市大和町二ノ七 大和屋株式店

集金人採用 內地人不問 以上委細面談 表町二

給仕人募集 女本人面談 西門町一ノ

女中 內地人の方を求む 榮町一ノ二四 日東商

女子事務員採用 履歷書送れ 臺北市大和町四ノ四

自動車タイヤ 臺北蓬萊婦人科 五〇九六

ランカシャボイラ 六尺×三〇尺 臺北各藥所

電四六貳八番 代筆 建成町

Goya
ヤ ゴ 水 香
香の詩情 薔薇の抒情
¥2.00
¥1.00
丸善 東京
MARUZEN MARUZEN

Columbia
コロムビアレコード
松竹映画 二大主題歌
新妻鏡 霧島昇 ミス・コロムビア
波を越えて 伊藤久男
古賀政男 國民的第一回發表作品
新妻問答
涙のすみれ 霧島昇 二葉あき子
母は強し 數々の白百合 ミス・コロムビア

どのカメラにも
さくらフィルム
品質一致の第一要素

新興窒素工業株式會社
取締役社長 山下太郎
專務取締役 右近又雄
常務取締役 山本源太郎
同 水島勝正
同 川崎良三
本社 臺北市表町貳丁目拾六番地 電話 臺北七、九八七番
東京事務所 東京市京橋區京橋貳丁目壹番地 (第一相互館內) 電話京橋(56)九、八貳壹五(孔)

酵母劑の上を行く 綜合ビルツ劑
ミクローゼ
食慾が出る! 榮養がつく! 便秘を忘れる!
一ヶ月分 定價 一円五十錢
東京 星製藥株式會社